

RESUMEN 2014

*Semana de la*

# AGRICULTURA FAMILIAR





Plataforma Nacional  
**PAF-PERÚ**



Licencia Creative Commons 3.0

Atribución – No Comercial – Compartir bajo la misma Licencia.

este material puede ser reproducido, copiado o regalado siempre y cuando sea sin fines de lucro y se reconozcan a los distintos autores.

## Plataforma Nacional por la Agricultura Familiar (PAF-Perú)

### Miembros:

- Alianza de Organizaciones Agrarias (AOA)
- Convención Nacional del Agro Peruano (CONVeAGrO)
- Consorcio Agroecológico Peruano (CAP)
- Colectivo Perú por la seguridad Alimentaria con soberanía (Colectivo)

### Entidades de apoyo:

- COeeci
- Plataforma por la gobernanza responsable de la tierra

### Equipo de coordinación

Laureano del Castillo  
Gianmarco Cheng  
Miguel Pintado

### Revisión

richard haep, Moisés Quispe, rosario romero, Luis Vargas, Mariela Wismann

email: [comunicaciones@pafperu.org](mailto:comunicaciones@pafperu.org)

sitio web: <http://www.pafperu.org>

Facebook: <https://www.facebook.com/pafperu>

Primera edición: 2,000 ejemplares

## CONTENIDO

- 3 La PAF-Perú
- 4 ¿Qué es la Agricultura Familiar?
- 5 Semana de la Agricultura Familiar
- 6 Agricultura Familiar: Retos y perspectivas
- 16 Declaración por la Agricultura Familiar
- 17 Anexos

## SIGLAS Y ACRÓNIMOS

AF:	Agricultura Familiar
Agroideas:	Fondo no reembolsable de estímulo para la competitividad agraria
AIAF:	Año Internacional de la Agricultura Familiar
AOA:	Alianza de Organizaciones Agrarias
CAP:	Consorcio Agroecológico Peruano
CePes :	Centro Peruano de estudios sociales
COeeci:	Coordinadora de entidades extranjeras de Cooperación Internacional
Conveagro:	Convención Nacional del Agro Peruano
eNAh O:	encuesta nacional de hogares
FAO:	Food and Agriculture Organization (Organización de las Naciones Unidas para la Alimentación y la Agricultura)
GTA-sAF:	Grupo Temático de soberanía Alimentaria y Agricultura Familiar - COeeci
IICA:	Instituto Interamericano de Cooperación para la Agricultura
MINAGr I:	Ministerio de Agricultura y riego
MINAM:	Ministerio del Ambiente
OsC:	Organizaciones de la sociedad civil
UA:	Unidad agropecuaria
PAF-Perú:	Plataforma Nacional por la Agricultura Familiar
PeA:	Población económicamente activa
Procompite:	Fondo concursable de apoyo a la competitividad productiva
sNIP:	sistema nacional de inversión pública
UA:	Unidad agropecuaria

## LA PAF-PERÚ

el 22 de diciembre de 2012, en observación a la Cumbre Mundial sobre la seguridad Alimentaria del año 2009 y en reconocimiento a la contribución de la Agricultura Familiar y pequeñas explotaciones agrícolas para el logro de la seguridad alimentaria y la erradicación de la pobreza, la Asamblea General de las Naciones Unidas en su sesión No 66/22 declaró al año 2014 como "Año Internacional de la Agricultura Familiar (AIAF)".

esta proclamación fue posible gracias a una campaña internacional liderada por el Foro rural Mundial, iniciada en 2008 y apoyada por más de 350 organizaciones rurales, campesinas y de desarrollo en más de sesenta países.

en este contexto en el Perú se formó, por iniciativa de diferentes gremios agrarios y organizaciones de la sociedad civil, la Plataforma

Nacional por la Agricultura Familiar (PAF-Perú). La PAF-Perú es presentada como un foro permanente de análisis, de debate, de reflexión, de investigación, de propuesta y de acción para el fortalecimiento de la agricultura familiar. La PAF-Perú busca el reconocimiento de la Agricultura Familiar por la sociedad y el estado, la aplicación de políticas coherentes y la asignación transparente y apropiada de recursos desde el presupuesto publico para la agricultura familiar.

siendo la PAF-Perú parte de una campaña mundial conviene presentar los objetivos de la campaña internacional de la sociedad civil:

- Promover el reconocimiento de la Agricultura Familiar y sus importantes contribuciones por parte del estado y la sociedad, sensibilizándolos sobre sus problemas, desafíos y potencialidades.

- re posicionar a la Agricultura Familiar en el centro de las políticas y agendas agrarias, sociales y ambientales y promover políticas y acciones que favorezcan el desarrollo sostenible de los sistemas agrarios basados en la unidad familiar campesina, comunal, indígena, cooperativa y pesquera. Instar a los gobiernos a establecer entornos propicios con políticas favorables, legislación adecuada y planificación participativa para el diálogo sobre políticas e inversiones.
- Potenciar el papel de las organizaciones campesinas y rurales.
- Construir y compartir conocimientos sobre la Agricultura Familiar.
- Visibilizar el rol primordial de la mujer en la Agricultura Familiar y las brechas de desigualdad de género.



## ¿QUÉ ES LA AGRICULTURA FAMILIAR?

Existen muchas definiciones de Agricultura Familiar y estas, a su vez, tienen particularidades según la realidad de cada país y región. Por esto, más que una definición consensuada, se tiene una serie de ideas fuerza que destacan la importancia de esta actividad.

según la FAO, se entiende por agricultura familiar a la producción agrícola, pecuaria, forestal, pesquera y acuícola que, pese a su gran heterogeneidad entre países y al interior de cada país, posee las siguientes características principales:

- Acceso limitado a recursos de tierra y capital,
- Uso preponderante de fuerza de trabajo familiar, siendo el(la) jefe(a) de familia quien participa de manera directa del proceso productivo; es decir, aún cuando pueda existir cierta división del

trabajo, el(la) jefe(a) de familia no asume funciones exclusivas de gerente, sino que es un trabajador más del núcleo familiar,

- La actividad agropecuaria/silvícola/pesquera/acuícola es la principal fuente de ingresos del núcleo familiar, que puede ser complementada con otras actividades no agrícolas que se realizan dentro o fuera de la unidad familiar (servicios relacionados con el turismo rural, beneficios ambientales, producción artesanal, pequeñas agroindustrias, empleos ocasionales, etc.).

Por su parte, la Coordinadora de entidades extranjeras de Cooperación Internacional (COeeci), considera que “La Agricultura Familiar es una forma de vida y de cultura que tiene como objetivo la reproducción social de la familia y la comunidad, que

gestiona sus sistemas productivos diversos, principalmente actividades agropecuarias, forestales y de pesca, con mano de obra predominantemente familiar no asalariada, para producir alimentos y otros bienes y servicios cuyo destino final es el mercado local y el autoconsumo”.

En ambas definiciones se destacan:

- La gestión de la unidad productiva y las inversiones son realizadas por la familia.
- La mayor parte de trabajo es aportado por los miembros de la familia, aunque da espacio a que ocasionalmente se contrate mano de obra asalariada.
- Los medios de producción pertenecen a la familia, lo cual puede o no incluir el recurso tierra.
- La producción va destinada a preservar la vida, tanto de la unidad familiar como de los que no pertenecen a ella (a través de la comercialización).

### Principales contribuciones de la Agricultura Familiar



elaborado por COeeci en base a Van Der Ploeg.

La importancia de la agricultura familiar radica en que esta produce el 60% (en Perú hasta el 80%, FAO 2014) de los alimentos consumidos a nivel mundial. Y no solo eso, sino que también se considera que la tercera parte de las personas en el mundo es campesino o tiene que ver con producción en agricultura familiar. A pesar de esto, hay unos 850 millones de personas que padecen de hambre en el mundo y las condiciones rurales, en donde viven el 80% de los productores, son las más abatidas por la pobreza. situaciones como esta, en donde los productores de alimentos son los más vulnerables a situaciones de inseguridad alimentaria, nos hacen cuestionar las condiciones actuales en que se desarrollan las actividades agropecuarias y las políticas que están detrás de estas.

# SEMANA DE LA AGRICULTURA FAMILIAR

La semana de la agricultura familiar fue llevada a cabo entre el 19 y el 25 de junio de 2014 en la ciudad de Lima. Las actividades de esta semana fueron el fruto de las coordinaciones entre las ONG de desarrollo, los gremios agrarios organizados y el apoyo de la cooperación internacional. Alineándose a los objetivos del Año Internacional de la Agricultura Familiar, en esta semana se buscó lo siguiente:

- Concientizar al público en general sobre la importancia de la Agricultura Familiar y sus distintas contribuciones a la sociedad en términos de alimentos, servicios ecosistémicos, empleo y otros aspectos.
- Promover el intercambio entre organizaciones interesadas en el tema y fortalecer lazos entre ellas.
- elaborar y debatir propuestas de políticas que fomentan la Agricultura Familiar en el país.

A través de un desayuno de trabajo con periodistas de medios masivos de comunicación se dio inicio a la semana de la agricultura familiar. En esta se recaló la conformación de la Plataforma por la Agricultura Familiar (PAF-Perú), y las actividades de la semana, así como también los retos en el corto plazo que estarían afectando la producción agraria en el país. En la parte inferior se muestra el afiche de convocatoria a la semana de la Agricultura Familiar.



*Semana de la*  
**AGRICULTURA FAMILIAR**  
**2014**  
Junio 19 al 25

Organiza:  
  
Plataforma Nacional  
**PAF-PERU**

**FESTIVAL NACIONAL DE LA AGROBIODIVERSIDAD:  
FRUTOS DE LA TIERRA**  
Dirección: Parque de la Exposición  
Av. 28 de Julio esq. Av. Garibaldi de la Vega, Lima  
Fechas: 20 - 24 de Junio  
Ingreso libre

**AGRICULTURA FAMILIAR: RETOS Y PERSPECTIVAS**  
Dirección: Guillermo Marconi 210 - San Isidro (Colegio de Ingenieros del Perú - Sede Lima)  
Fechas: 23 y 25 de Junio del 2014  
Inscripciones: <http://www.pafperu.org/semanaaf/registro.php>

Miembros de la PAF - Perú:  
  
  
  
  
Con el apoyo de:   
COMITÉ NACIONAL DE ESTRATEGIA DE DESARROLLO  
DE COOPERACIÓN INTERNACIONAL

Con la colaboración de:  
  
MUNICIPALIDAD METROPOLITANA DE LIMA  

## AGRICULTURA FAMILIAR - RETOS Y PERSPECTIVAS

el evento “Agricultura Familiar – retos y perspectivas” fue realizado los días 23 y 25 de junio de 2014, en el auditorio del Colegio de Ingenieros del Perú – CD Lima. este evento fue abierto para todo público, entre los cuales participaron productores agrarios, agremiados, ONGs de desarrollo, representantes del estado, representantes de organismos de cooperación y público en general. el primer día consistió de tres partes: una primera parte de exposiciones y de intercambio con autoridades, una segunda parte sobre buenas prácticas identificadas en agricultura familiar y una tercera parte de construcción de conocimiento a través de dinámicas llamadas “Debate Abierto”, u “Open space” como es conocido en inglés.

el segundo día tuvo dos partes: Una dinámica de World Café, o Café Mundial, en la cual especialistas en temas agrarios y alimentarios hicieron propuestas por la agricultura familiar; y por la tarde el “Debate por la Agricultura Familiar”, con la participación de tomadores de decisiones y la representación de los gremios agrarios.

Con fines de mantener la atención en la discusión y las ideas centrales de la agricultura familiar en este resumen, la sección de buenas prácticas en agricultura familiar será presentada en el anexo.

### **Desarrollo del evento**

Las palabras de bienvenida estuvieron a cargo del ingeniero roberto Benavente, del Colegio del

Colegio de Ingenieros del Perú. A continuación Moisés Quispe, director de la PAF-Perú, dio las palabras de apertura haciendo una breve presentación de la Plataforma por la Agricultura familiar, recientemente conformada, e invitando a la reflexión al público desde la perspectiva de los productores agrarios. De sus palabras podemos resaltar el pedido al estado de una política coherente para los agricultores familiares, sustentado en la importancia de su actividad para la seguridad alimentaria del país. “La idea de un evento como este no se planteó como la escucha pasiva hacia las autoridades, sino como la presentación de propuestas técnicas para su discusión y consenso” - manifestó el director de la PAF-Perú.



## Importancia de la agricultura familiar

Fernando eguren, representante de CONVeAGrO, abordó el tema de la importancia de la Agricultura Familiar, tanto en América Latina como en el Perú. A partir de cifras de la FAO, se dio cuenta del número de explotaciones agropecuarias en América Latina; así, este tipo de agricultura representa en Argentina el 75% de las explotaciones agropecuarias, en Brasil esta cifra llega al 84%, en Chile es el 95%, en Colombia el 87% y en Ecuador el 88%. En todos estos países la agricultura familiar es la que más empleo genera en el sector agrario, representando entre el 53 y el 77% según país.

Teniendo en cuenta una aproximación al concepto de Agricultura Familiar según el tamaño del predio, en el Perú tendríamos que las unidades agropecuarias (UA) menores de 10 ha representan el 90% del total.

Con respecto a la importancia de la agricultura familiar se expusieron 4 puntos clave:

- Desarrollo regional.- No se puede concebir un desarrollo regional sin un desarrollo rural. Este desarrollo rural parte del desarrollo de la agricultura familiar.
- Seguridad Alimentaria.- Actualmente en el Perú las UA menores a las 10 ha cubren en total el 75% de tierras de cultivo transitorio de alimentos. Es decir, están destinadas para el consumo humano de alimentos.
- Cambio climático.- La agricultura familiar mantiene la biodiversidad esencial para la adaptación a las condiciones cambiantes que resultan del cambio climático. Además, se considera que, a diferencia de la práctica a gran escala, la agricultura familiar tiende a ser más sostenible.
- Empleo y lucha contra la pobreza.- Según datos de eNAHO 2012, la agricultura familiar da empleo al 79% de la PeA agropecuaria total. De esto también se destaca el papel importante de la mujer tanto en el trabajo agrícola como en la comercialización.



## Mesa de enfoques relacionados a la Agricultura Familiar

La mesa de enfoques relacionados a la agricultura familiar estuvo conformada por Jorge Tello, asesor del MINAGrI, en representación del Viceministro de Políticas Públicas, César Sotomayor; Alberto García, asesor estratégico de la FAO; Fernando Riveros, representante del IICA en el Perú; Pierre Rouschop, presidente de COEECI; Moisés Quispe, director de PAF-Perú; y José León, Congresista de la República.

### Descripción General de la Mesa

En esta mesa cada participante tuvo 15 minutos para desarrollar la concepción de la agricultura familiar y opinar, desde su punto de vista y experiencia profesional, sobre el rumbo que están tomando o podrían tomar las políticas agrarias en beneficio de la agricultura familiar.

Hubo un primer consenso conceptual sobre la definición de la agricultura familiar, señalándose la producción de alimentos y la participación de la mano de obra familiar como sus principales características. No hubo, sin embargo, una profundización del concepto según el criterio de la extensión de la tierra, pese a que el representante del MINAGrI en su exposición recalcó la necesidad de tener una forma concreta de medir cuantitativamente qué es y qué no es agricultura familiar. Esto respondería a que las realidades de los productores agrarios de las diferentes regiones son bastante diferentes.

Si bien se habló de que existen ya instrumentos de políticas públicas (del MINAGrI) a aplicarse para beneficio de la agricultura, y la existencia del programa Mi Riego, se cuestionó la falta de una política pública más específica y dirigida a los agricultores familiares. La propuesta de MINAGrI y de FAO para superar esto sería la creación de una política y de una estrategia de agricultura familiar, en las cuales ya se estaría trabajando.

Entrando en temas específicos, se discutió en la mesa sobre el tema de la concentración de tierras, que estaría afectando a futuro la seguridad alimentaria, la necesidad de seguridad jurídica sobre la tenencia de la tierra para los pequeños productores, el desarrollo territorial y la inserción de los productores a los mercados locales como una manera de promover el desarrollo autosuficiente.

A partir de la siguiente página les presentamos algunos extractos de las declaraciones hechas por los ponentes:

### **Jorge Tello, asesor de MINAGRI**

*“Está costando esfuerzo tener una definición (para la Agricultura familiar) que pueda ser operativa... importa para poder dimensionar y hacer políticas públicas.”*

*“En el Ministerio hemos mapeado alrededor de 50 instrumentos de políticas que estamos implementando a favor del desarrollo de la agricultura. La mayor parte de ellas está orientada hacia la pequeña y mediana agricultura del país”*

*“Se ha establecido como meta de la comisión (de Agricultura Familiar) contar con una política y una estrategia de agricultura familiar”*



### **Hernando Riveros, Representante de IICA en el Perú**

*“Actualmente existe un bajo poder de negociación de la Agricultura Familiar y existe inequidad de articulación con los otros eslabones de la cadena comercial”.*

*“Hay elementos de desarrollo y crecimiento, pero se sigue teniendo deuda en la inclusión de la Agricultura Familiar en lo social, lo económico y lo cultural.”*

*“Existe correlación entre prosperidad rural y el desarrollo de la agri-*

*cultura. Invertir en agricultura es una de las formas más eficientes de reducir la pobreza”.*

### **Alberto García, asesor estratégico de la FAO**

*“Se debe concluir en una estrategia nacional y un plan de acción de promoción de la Agricultura Familiar al 2021.”*

*“El empleo rural en el Perú y en la región no se han trabajado suficientemente... estas cosas son intersectoriales; el Ministerio de Agricultura, desde mi punto de vista, no ha trabajado con el Ministerio de Trabajo políticas claras y eficientes en materia de promoción del empleo rural.”*

*“La Agricultura Familiar no es un problema, es parte de la solución a los problemas de crecimiento; dar respuesta a eso es parte de las tareas que tenemos nosotros en el seno de la Comisión de la Agricultura del Año Internacional que tiene que formular la estrategia que hemos mencionado”*

### **Pierre Rouschop, COEECI**

*“La Agricultura Familiar no es un concepto solamente, son familias, son personas, que deben ser sujetos de las propuestas de ley y no objetos.”*



### **José León, Congreso de la República**

*“El Ministerio de Agricultura tiene que impulsar ejes centrales, hay que entregar seguridad jurídica, por lo tanto reactivar un programa intensivo de titulación de tierras en la costa y selva que debería ser una estrategia fundamental”.*



### **Moisés Quispe, Presidente de la PAF-Perú**

*“Hay muchas iniciativas de políticas, pero no se dice que son para este tipo de agricultura”.*

*“Llevamos dos años exigiendo una ley de Seguridad Alimentaria... no estamos pidiendo que nos hagan un favor”.*

*“Ojala se pueda emprender la discusión sobre una ley para la Agricultura Familiar y con una inversión pública diferenciada”.*

*“Los jóvenes migran del campo a la ciudad al no encontrar oportunidades; esto agrava la situación alimentaria (nacional)... ¿se quiere resolver esto importando alimentos? Ya se dijo que nuestras tierras producen el 70% de los alimentos. Señores autoridades, necesitamos mayor voluntad política.”*

## El Debate Abierto

el debate abierto es una modalidad de trabajo en grupo para la construcción del conocimiento. en estos debates no hay paneles de expertos, sino, por el contrario, son los mismos participantes quienes van haciendo emerger una respuesta, a manera de conocimiento grupal, hacia las preguntas que se quieren responder.

esta metodología se utilizó en el evento de Agricultura Familiar en base a cinco ideas principales, las cuales fueron desarrollando otras, en función a la experiencia de cada uno de los miembros. estos temas fueron los siguientes:

- La agricultura familiar y el marco legal
- La Agricultura Familiar y los consumidores
- La Agricultura Familiar y el cambio climático
- La Agricultura Familiar y la agro-biodiversidad
- La Agricultura Familiar y las inversiones públicas.

### **Desarrollo del Debate Abierto y principales conclusiones por tema**

A continuación se presentan las principales conclusiones de los cinco grupos de trabajo, basados en las experiencias e intervenciones de las personas asistentes al evento durante el día 23 de junio de 2014.

#### **La Agricultura Familiar y el marco legal**

*¿Cómo es la situación del marco legal sobre la Agricultura Familiar?*

Para los participantes de la dinámica de debate abierto sobre el marco legal y AF, la legislación actual no está tomando en cuenta los aspectos culturales inherentes a la actividad agraria, ni está tomando como marco de referencia la seguridad alimentaria, pese a su estrecha relación.

Revisando el concepto mismo de la AF se identificó la falta de una definición clara, como se planteó durante las exposiciones de la mañana en el evento. se sugiere trabajar en el concepto de AF incorporando el concepto de "agricultura comunal".

*¿Qué propuestas tenemos para mejorar la situación?*

se considera como propuesta el tener dos leyes marco; una desde el derecho humano a la alimentación y otra a partir del desarrollo territorial. Las políticas que se deben plantear deben ser diferenciadas y deben apoyar e incentivar a la AF. De igual manera, se debe considerar a las comunidades dentro de la legislación.



sobre el concepto de la AF se deben divulgar mejor sus aportes culturales, económicos y por la seguridad alimentaria para que las ciudades también apoyen la construcción e implementación de un marco normativo. sobre el mismo, se debe asegurar la participación de la sociedad civil, promover comités multisectoriales y asegurarse una cuota de representación en la construcción de una ley.

#### **La Agricultura Familiar y los consumidores**

*¿Cuáles son los vínculos entre la AF y los consumidores?*

existe un vínculo directo entre productores y consumidores a través de las ferias y festivales. Un vínculo indirecto se da a través de la intermediación en los mercados urbanos. La vida moderna urbana hace que estos vínculos sean cada vez más distantes, y no se considera que existan vínculos entre consumidores y los productores de alimentos en cuanto a intereses políticos comunes.

*¿Cómo generamos cambios?*

se debe trabajar en el desarrollo de intereses comunes entre los productores y los consumidores. ejemplo de esto sería destacar la importancia de alimentos saludables que pueden provenir de la Agricultura Familiar y el apoyo a las funciones sociales y económicas que pueden devenir de una articulación mayor, como es el caso de las canastas de alimentos (común en otros países de la región) y mercados locales, en donde se crean lazos de confianza.

#### **La Agricultura Familiar y el cambio climático**

*¿Cuáles son las consecuencias del cambio climático en la AF?*

La percepción del grupo de trabajo, entre los cuales había productores agrarios y profesionales del campo, es que se han visto afectados los ciclos de los cultivos, afectándose con esto la producción agrícola. hay una reducción

en el acceso al agua de riego y han aparecido nuevas plagas.

en resumen, en el mundo rural se está viviendo un fenómeno que genera una reducción de los rendimientos agrícolas, lo cual tiene como consecuencia la reducción de los ingresos familiares, la migración y los cambios en el régimen de propiedad (dando pie a un proceso de concentración de tierras por parte de grandes empresas).

*¿Qué propuestas se hacen al Estado?*

se propone considerar a la AF como un modelo integral para la mitigación y adaptación al cambio climático, al considerarse que la AF tiene todas las condiciones para contribuir a la reducción de emisión de gases de efecto invernadero y a la adaptación de las familias.

se necesitan políticas de cambio climático intersectoriales, que sean de carácter holístico y que incluyan a la AF. Y la inclusión de pagos por servicios ambientales de la AF y ecológica por parte del estado (como cliente).

### **Agricultura Familiar y agro-biodiversidad**

*¿Cuál es la relación entre AF y agro-biodiversidad?*

Para los participantes, las buenas prácticas en AF favorecen la con-

servación de la agro-biodiversidad. esta agro-biodiversidad se constituye en un pilar que potencia las bondades de la AF, siendo sus aspectos más relevantes los siguientes:

- Fortalece la seguridad alimentaria
- Fortalece la capacidad de resiliencia
- Favorece la conservación in-situ de especies locales
- Favorece la disponibilidad y diversificación de semillas locales
- r evalora y potencia los conocimientos y cultura local.

sin embargo, hay que tomar en cuenta que existen mayores niveles de pobreza en zonas de mayor agro-biodiversidad. Generalmente la agro-biodiversidad se va perdiendo en función a la demanda específica del mercado.

*¿Qué propuestas de políticas y prácticas se deben aplicar para que la AF apoye a la agro-biodiversidad?*

se requiere de liderazgo y decisión política del estado. esto debería traducirse en la creación de zonas de agro-biodiversidad, el desarrollo de mecanismos sencillos de pago por servicios ecosistémicos para los productores conservacionistas, y el fomento y promoción de la investigación en la agro-biodiversidad.

Otras consideraciones son la incorporación de temas de agro-biodiver-

sidad en la currícula de los centros educativos, la implementación de un programa nacional de agricultura ecológica, el establecimiento de seguros e incentivos económicos a familias conservacionistas y el establecimiento de regulaciones para semillas provenientes de la agro-biodiversidad.

### **Agricultura Familiar y la inversión pública**

*¿Cómo es actualmente la inversión pública en la Agricultura Familiar?*

existe una baja cobertura y se percibe que los productores muchas veces no pueden acceder a fondos como Procompite y Agroideas por el tema de cuantía u orientación específica. Por otro lado, se considera que el estado apoya mayormente inversiones de infraestructura, dejando de lado a los actores de la AF.

*¿Cómo hacer efectiva la inversión en la AF?*

se propone integrar aspectos de salud, educación, sostenibilidad e infraestructura agrícola sostenible acordes con los contextos y necesidades del agricultor familiar. También mostrar una mayor transparencia al momento de la ejecución.

Debe considerarse también la flexibilización de los requisitos para el acceso a los fondos públicos y permitir la inversión pública en los predios según criterios adecuados.

el trabajo con los gremios puede ser de gran ayuda. es a través de ellos que se puede articular tanto la discusión con el estado, como facilitar la transmisión de conocimiento y de información agraria.

Por último, se considera importante el establecimiento de mecanismos de auto-gravamen y acceso a fondos de incentivo para la AF.





- Involucramiento de los sectores salud, educación, y gobiernos locales, en la revaloración de la Agricultura Familiar.
- Vigilancia de los mercados por parte de los consumidores.

**3. Principales conclusiones sobre la Agricultura Familiar y el cambio climático**

- Coherencia en las políticas nacionales, considerando que Perú ha asumido la presidencia de la COP-20.
- Ley de Cambio Climático y estrategia Nacional de Cambio Climático que prioricen la Agricultura Familiar y la agrobiodiversidad.
- Gestión de fondos – creación de un programa presupuestal para AF y CC. Así como la participación de las OsC en la gestión de fondos internacionales para adaptación al cambio climático.
- revalorar los conocimientos tradicionales y buenas prácticas para difundirlas.

**4. Principales conclusiones sobre la Agricultura Familiar y la agro-biodiversidad**

- Crear un Programa Nacional que fomente la conservación y uso de la rica agro-biodiversidad existente en el Perú.
- Ampliar la moratoria del ingreso de los organismos vivos modificados (OVM) con mecanismos de regulación y fiscalización, pues existen evidencias científicas de los impactos y potenciales efectos negativos de los OVM en la salud humana (ej. enfermedades degenerativas).

**5. Principales conclusiones sobre la Agricultura Familiar y las inversiones públicas**

- se necesita la participación articulada y efectiva de los diferentes actores: dinamizar un sistema nacional de consulta con mecanismos y reglas que formalicen la participación de diferentes actores en diferentes niveles de gobierno.
- Fortalecimiento organizacional y de capacidades: implementar

programas formativos en inversión pública para diferentes niveles de gobierno

- Inversión pública productiva y multisectorial, con un mejoramiento del sNIP: incluir políticas de Agricultura Familiar al nivel nacional que guíen programas coherentes con lo productivo e intercultural.



Grafico 4: Mapa mental agricultura familiar y la agro-biodiversidad



Grafico 5: Mapa mental agricultura familiar y las inversiones públicas

## Debate por la Agricultura Familiar

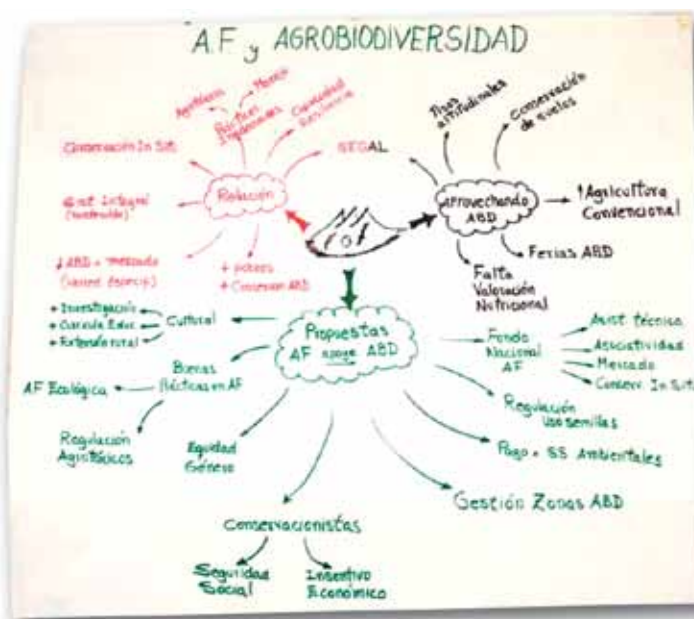
### Desarrollo del debate

La mesa de debate por la Agricultura Familiar tuvo lugar el día 25 de junio de 2014, con posterioridad a la realización del World Café. A diferencia de la mesa del día 23, el objetivo de este debate fue de generar en la mesa y frente al público asistente el compromiso de los funcionarios públicos con la Agricultura Familiar, tanto para la visibilización de esta, como para su promoción adecuada.

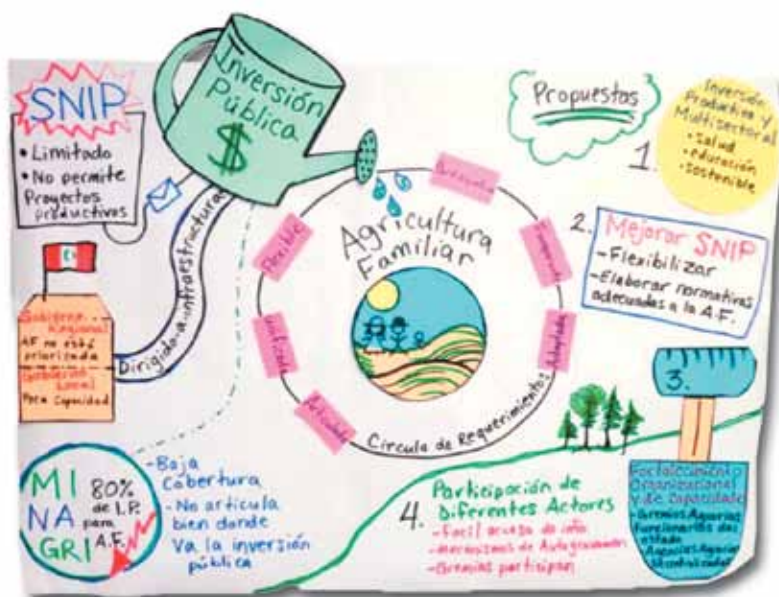
La mesa de debate fue moderada por la periodista Alvina Ruiz y los participantes de la misma fueron: Yehude Simon, Congresista de la República; Jorge Tello, asesor del MINAGRI; Alberto García, asesor estratégico de la FAO; y Lucila Quintana, presidenta de CONVeAGRO.

La dinámica seguida fue de preguntas con intervenciones cortas por cada uno de los integrantes de la mesa, moderados por la sra. Ruiz. Cada intervención ayudaba en la construcción del conocimiento y se iba incorporando al debate. Hacia el final de la mesa se invitó a los participantes a que declaren su compromiso por la Agricultura Familiar según sus posiciones, como tomadores de decisiones, asesores y como representantes de gremios agrarios, según el caso.

### Participaciones destacadas

#### Jorge Tello, Asesor de MINAGRI

*“Muchas veces los gobiernos regionales, los gobiernos locales no están debidamente comprometidos. Muchas direcciones regionales agrarias están prácticamente abandonadas, las agencias agrarias se transfirieron las funciones, las responsabilidades y los gobiernos regionales, a pesar que tienen buenos recursos, no le daban la atención debida, entonces el Ministerio de Agricultura entregó esas funciones a los gobiernos regionales y locales. El Ministerio de Agricultura no tiene la capacidad proactiva que tenía hace unos años, entonces eso es una limitación que impide un mayor desarrollo y qué hablar de los otros actores que tienen que ver con el sector...”*

*“Se asignaron mil millones de soles para riego en zonas alto andinas. Eso es histórico, eso no ha pasado nunca antes y eso sin duda tiene un proceso. Hay problemas en la capacidad de ejecución por diferentes razones, in-*



*cluso los recursos públicos demandan una serie de requisitos que hay que cumplirlos obligatoriamente porque si no uno puede estar expuesto a demandas de carácter administrativo, civil, penal...”*

*“Un tema clave para la agricultura es la extensión agraria. La extensión agraria pasó a competencia de las regiones, el Ministerio no tiene más extensionistas y eso en verdad se está constituyendo en una restricción muy importante para promover el desarrollo de la agricultura.”*

#### Yehude Simon, Congresista de la República

*“Yo creo que no hay voluntad política, no de este gobierno, sino de los últimos gobiernos que hemos tenido, con respecto al agro, porque no hay una mirada de lo que significa el agro en el país. La política de los últimos 20 años le da toda la importancia a la agro exportación y hemos dejado de lado a los pequeños y medianos agricultores.”*

*“El Congreso no va avanzar si es que los jefes de los partidos no toman decisiones. Te lo reitero, mira esta Ley de Agricultura Familiar tiene consenso de todos los congresistas de provincias sin excepción.”*

*“Decía bien la señora Quintana que si el sector, los dirigentes, los gremios agrarios no tienen una mayor participación en la ley de seguridad alimentaria y nutricional, en el debate agrario evidentemente estamos perdidos. No pueden hablar solamente los agroexportadores, que nos alegra, es un gremio interesante que da divisas al país, pero hace mucho tiempo los dirigentes de la CNA, de la CCP, en fin de todos los representantes de los campesinos no activan la discusión.. No hay debate agrario”.*

### **Alberto García, Asesor estratégico de la FAO**

*“Mencionaba el ingeniero Tello el rol que cumple el Ministerio de Agricultura, un rol que aparentemente está limitado porque el Ministerio -como él dice- no tiene presencia en el territorio. Esa es una manera de verlo, yo pienso que el sector agrario sí tiene presencia en el territorio y se llaman Agencias Agrarias, se llaman Direcciones Regionales Agrarias. El hecho de que no dependan del Ministerio no significa que no sean organismos del sector agrario; lo que falta es esa articulación, una política nacional que pueda vertebrar y pueda movilizar esos recursos que están en las regiones.”*

*“Creo que es importante, si es que se va a elaborar un marco legal de promoción de este sector, que no sea exclusivamente declarativo. Las declaraciones están bien, los valores que se pongan, los principios tienen que estar puestos en la norma, pero yo diría algunas cosas muy sencillas, muy prácticas, pero que pueden significar un enorme cambio en la gestión pública.”*

*“Por el lado de la inversión pública, por ejemplo, modificar el sistema nacional de inversión pública de modo que sea posible invertir a nivel predial; en estos momentos no se puede. La inversión pública no puede llegar a la familia, a la agricultura familiar, porque se considera que estaríamos -efectivamente- favoreciendo a privados.”*

*“(Se debe) permitir proyectos de inversión pública de carácter multi-sectorial. La agricultura familiar no solamente se atiende desde el lado del Ministerio de Agricultura; la problemática de la familia rural es un problema que tiene que hacer con*

*otras necesidades y con otras demandas que van desde los servicios sociales, ambientales, etc.”*



### **Lucila Quintana, Presidenta de CONVEAGRO**

*“El salto cualitativo que debe dar nuestra pequeña agricultura es que tiene que partir primero de tener la formalidad de las organizaciones. Contar con la formalidad y que sean también orgánicas dentro de su proceso de formación para poder garantizar la asociatividad. Es una necesidad clave, tenemos que estar asociados.”*

*“Tenemos que garantizar que haya políticas específicas para la pequeña agricultura diferenciada, que se cree programas similares a lo de Agroideas pero con una menor cuantía.”*

*“Necesitamos que se instaure los fideicomisos en los gobiernos regionales. Ahí los fideicomisos son una posibilidad para que las organizaciones tengan acceso porque esa ley 1020 permite invertir en las regiones hasta el 10% del presupuesto, de aquellos que tienen canon y aquellos que no tienen, pero lamentablemente hemos tocado la puerta del Ministerio y siempre nos dicen que es anti constitucional y es solamente*

*voluntad política de poder flexibilizar esa norma.”*

*“Una promoción equitativa debió darse para la pequeña agricultura, por ejemplo, nosotros desde CONVEAGRO planteamos el Fondo para la Innovación y Capitalización de la Agricultura Familiar.”*

*“Se habla de mil 200 millones de soles de los fondos de innovación para las Mypes, fundamentalmente las urbanas. Pero en aras de justicia para darnos siquiera a los pequeños productores de esos mil 200 millones debe ser un 30% para esta innovación agraria y en especial debe ser para los pequeños productores”*

*“Buscar que los bonos de carbono también sean una posibilidad -como mencionó Alberto García. Que a los productores se les pague por servicios ambientales pero también hay que garantizar que aquellos que contaminan también paguen más. No puede ser solamente que al productor se le diga tú eres el agente de cambio pero tienes que mitigar esta erosión”.*

### **Principales compromisos de las partes**

#### **Lucila Quintana, Presidenta de CONVEAGRO**

- el compromiso de los productores está siempre, no solo por este Año Internacional de la Agricultura Familiar. estaremos siempre como soldados en nuestras regiones haciendo agricultura familiar, agricultura también la convencional porque la agricultura es en varias modalidades, y desde allí nuestra garantía es siempre apostar por el desarrollo rural, por bajar ese índice de



pobreza que tiene nuestro sector, por ser más competitivos, porque nuestros productos también sean valorizados, y lo son porque tenemos una buena gastronomía, eso está muy difundido en el mundo y porque nosotros creemos que no hay agricultura sin productores, y eso es un vínculo que no nos aleja de esta realidad.

#### **Yehude Simon, Congresista de la República**

- hacer realidad la Ley de seguridad Alimentaria, tenemos que sacarla y con ustedes hacer que se reglamente de una vez.
- Trabajar con los organismos agrarios, los dirigentes agrarios, para que tengan presencia en la política nacional.

#### **Jorge Tello, Asesor de MINAGRI**

- hoy el MIDIs maneja, como ustedes seguro saben, un fondo que es el FONLe. es un fondo donde se financian iniciativas que tienen que ver con caminos, energías, comunicaciones, y eso es un paquete de intervenciones que tienen que ver con infraestructura, que justamente son las que van a permitir darle

viabilidad a la producción de pequeños agricultores... necesitamos carreteras, necesitamos energías, necesitamos telecomunicaciones. entonces es necesario ese componente para el desarrollo de la agricultura, y me comprometo a venir a todas las reuniones que me inviten para debatir de esos temas.

#### **Alberto García, Asesor estratégico de la FAO**

- La FAO está comprometida con el Gobierno Peruano porque es un organismo intergubernamental, no puede operar si es que el gobierno no solicita su apoyo, su asistencia, de modo que nosotros vinimos comprometiéndonos en la ejecución de un conjunto de proyectos que solicita el Ministerio de Agricultura, que es nuestro principal socio.
- el apoyo que también queremos darle al sector es apoyando al sector algodonero. Ustedes saben que casi el 90% de los productores algodoneros son agricultores familiares; es importante revitalizar ese sector. hay otros programas más concretos, como el apoyo al Plan Nacional de recursos genéticos animales, otro programa sobre la lucha contra la rabia parálitica bovina...

## Declaración por la Agricultura Familiar

Los asistentes del encuentro “Agricultura familiar – retos y perspectivas” realizado en el marco de la semana de la agricultura familiar del 17 al 25 de junio de 2014, estimamos insuficientes los intentos que viene realizando el estado en atención a la agricultura familiar del país. es por ello que La Plataforma Nacional por la Agricultura Familiar – PAF, producto de un trabajo plural y democrático exige que haya un cambio de prioridades de atención al sector agrario, considerando una opción preferencial por la agricultura familiar y los espacios rurales, en este entender presentamos las siguientes propuestas dirigidas a las entidades de estado y Gobierno correspondientes:

1. establecer un marco legal propicio y coherente, que articule los 3 niveles de gobierno dentro de una política integral para el reconocimiento y el fomento de la agricultura familiar en todas sus dimensiones (social, económica, cultural y ambiental) y dentro de un planeamiento territorial y de desarrollo rural, a través de una ley diferenciada de Agricultura familiar y la asignación de un presupuesto multisectorial, transparente y concertado con las organizaciones agrarias, las comunidades campesinas e indígenas, y la sociedad civil en espacios de participación institucionalizados y que faciliten la misma de forma activa. Integrar esas organizaciones en el debate permanente de las políticas respectivas y en la definición de los presupuestos anuales del MINAGRI y el resto de ministerios implicados en la comisión intersectorial.
2. Operativizar positivamente y flexibilizar los programas del estado, adecuándolos a la realidad de las distintas formas y niveles de desarrollo de la agricultura familiar en el Perú, para que faciliten el acceso directo (inversiones en los predios) de los agricultores a los fondos del estado. en ese sentido se propone simplificar los procedimientos para permitir el acceso a fondos de incentivo (como Mi riego, AGrOIDeAs, ProCOMPITE, etc.) por los productores más necesitados y articular los programas en políticas integrales. Del mismo modo, en los planes de desarrollo regional, provincial y distrital concertados, es necesario que las organizaciones de productores y las comunidades campesinas e indígenas parti-

cipen activamente e incluyan sus propuestas en pro del desarrollo de una agricultura familiar, sensible a las necesidades nutricionales locales y desnutrición crónica infantil; que estas propuestas sean apoyadas en los presupuestos participativos y de otro lado, apoyen y revaloricen esta producción en el mercado local.

3. Promulgar la ley de seguridad Alimentaria y Nutricional y elaborar con participación activa su reglamento correspondiente; incorporar sus lineamientos y objetivos en el diseño de las políticas públicas en materia agrícola, nutricional, ambiental, cultural y social.
4. Priorizar la reglamentación de las Leyes de Consumo responsable y el Código de Protección y Defensa del Consumidor y dotar de mecanismos técnicos y presupuestales para la operativización de la ley de Moratoria de 10 años de Ingreso de Transgénicos al país.
5. Adoptar políticas que reconozcan, valoren y visibilicen la importancia del trabajo de la mujer rural y que sirvan para contribuir a cerrar la brecha de la desigualdad de género en la agricultura familiar.
6. Institucionalizar espacios de diálogo y concertación en torno a la agricultura familiar entre el estado en todos los niveles de gobierno, organizaciones agrarias, de consumidores, comunidades indígenas y campesinas y sociedad civil, para fortalecer el rol de la Comisión Multisectorial de la agricultura familiar, desde una mirada conjunta, diversa y comprometida en la construcción de un país del cual todos somos parte.
7. La agricultura familiar contribuye a la conservación y el desarrollo de la agrobiodiversidad fortaleciendo el Perú como uno de los centros mundiales más importantes de origen y diversificación en agricultura, ganadería

y recursos genéticos de plantas y animales. esta agrobiodiversidad, los recursos naturales (agua, tierra y territorios, etc.) que la aseguran y las familias que viven de su gestión sostenible no deben ser amenazados por factores externos manejables como el ingreso de transgénicos o por medidas normativas que rebajen los estándares ambientales que se tratan de fortalecer en nuestro país.

Firman:

Integrantes de la Plataforma Nacional por la Agricultura Familiar

### En el Perú:

- **2.2 millones** de agricultores familiares proveen **el 80% de los alimentos** consumidos por la población peruana, convirtiéndose en el pilar fundamental de la seguridad alimentaria y nutricional del país.
- **Emplea 3 millones** de personas (**79 %** de la PEA agropecuaria).
- La agricultura familiar conserva y desarrolla la **agrobiodiversidad**.
- La desigualdad y la exclusión social afecta en su gran mayoría a productores agropecuarios familiares (más del 90% de la población en “proceso de inclusión social” viven en el ámbito rural).

## Buenas prácticas en Agricultura Familiar

La presentación de buenas prácticas en agricultura familiar consistió en la exposición de experiencias destacadas presentadas por los gremios agrarios, las ONGs de desarrollo y la cooperación internacional. Con estas presentaciones se destacaron la sostenibilidad de la agricultura familiar a través del uso eficiente de los recursos naturales, el potencial de la

actividad agraria vinculada a los mercados locales para generar recursos económicos, y el aporte de esta en favor de la seguridad alimentaria del país. A continuación, los resúmenes y datos de contacto de los responsables de estas experiencias. Puede contactarlos si desea replicar estas experiencias en su localidad o región.

### Siembra y cosecha de agua de lluvia

**Institución:** Asociación Bartolomé Aripaylla (ABA – Ayacucho)

**Aliados:** Núcleos de Afirmación Cultural Andina del Perú, Welthungerhilfe y Terre des hommes Alemania

**Lugar:** Ayacucho

**Resumen:**

La siembra y cosecha del agua de lluvia es una de las prácticas ancestrales de optimización del uso del agua y su conservación, que ha sido recuperada y convertida en actividad clave en el proceso de recuperación de la agricultura campesina andina.

Actualmente, mediante esta práctica se ha logrado formar 71 lagunas de lluvia, que permiten almacenar aproximadamente 1'134,688 metros cúbicos de agua de lluvia, según el reciente estudio de "Evaluación de la Disponibilidad del Agua en el Suelo y Recarga Hídrica de Acuíferos de Cinco Microcuencas Los Ríos Pampas y Chikllarazu, entre 1986-2013, Ayacucho-Perú." (ABA, 2014)

**Contacto:**

Dirección: Jirón Los Pinos – Mz V – Lote 3 – Centro Poblado Quicapata – Distrito de Carmen Alto – Ayacucho

Telefax: 0051-66-403580

Celular: 066-966966777, RPM: #771777

E-mails: aba\_ayacucho@hotmail.com,  
aba.abaayacucho@gmail.com

Web: www.abaayacucho.org.pe

### Papas nativas de colores: De Huancavelica a Europa

**Institución:** Agrónomos y Veterinarios sin Fronteras (AVSF)

**Aliados:** Centro de desarrollo integral de comunidades – CEDINCO

**Lugar:** Huancavelica

**Resumen:**

Esta iniciativa reúne a 350 familias de pequeños productores conscientes de producir papas nativas orgánicas, que les está permitiendo exportar nueve contenedores anuales hacia el mercado francés, belga y alemán. Al mismo tiempo, poco a poco buscan posicionarse en el mercado nacional con sistemas innovadores de comercialización y a partir de 2013 inician su articulación con algunos supermercados y empresas procesadoras, aumentando su volumen de papas procesadas a 100 TM de papas nativas.

Una congratulación al esfuerzo de estos pequeños productores fue conocer que la calidad, color, sabor y demás atributos de las papas nativas de las alturas de Huancavelica, transformadas en chips, lograron cautivar a los paladares más exigentes y exquisitos del viejo mundo. Prueba del éxito logrado es que el Comité Real Belga otorgó a los chips de Papas Nativas de Pazos el galardón "ARQUE-ROS DE ORO 2010"

**Contacto:**

Agrónomos y Veterinarios sin Fronteras AVSF

Dirección: Av. Horacio Urteaga 1818. Jesús María, Lima.

Responsable: Carlos Díaz

E-mail: c.diaz@avsf.org

Web: www.avsf.org

### Siembra y cosecha de agua, una alternativa de desarrollo sostenible

**Institución:** Proyecto de Desarrollo Integral Andino – PRODIA y Grupo Impulsor de Desarrollo de la Micro Cuenca del Río San Miguel.

**Lugar:** Cajamarca

**Resumen:**

Esta propuesta consiste en realizar una serie de obras de conservación de suelos (terrazas de formación lenta, acequias de infiltración, muros de contención, etc.), reforestación en pequeños bosques y sistemas agrarios y/o pastoriles con especies nativas y exóticas con la finalidad de formar el colchón acuífero en las cabeceras de cuenca y que sirva para cosechar el agua en las partes bajas, almacenarlo en reservorios construidos con el esfuerzo de hombres y mujeres para posteriormente utilizarlo a través de los sistemas de riego tecnificado, haciendo un uso eficiente del agua y ofreciendo mejores oportunidades de desarrollo a los productores agropecuarios.

Es una propuesta de desarrollo integral de la comunidad, dentro de los conceptos de nueva ruralidad, donde la estrategia fue la asignación del rol protagónico a los actores sociales y agentes comunales de desarrollo, en los procesos de planificación, ejecución, seguimiento y evaluación; mediante el desarrollo de capacidades, utilización de técnicas y tecnologías apropiadas, enfoques, criterios de organización y autogestión para lograr el empoderamiento y la continuidad en el tiempo.

**Contacto:**

Proyecto de Desarrollo Integral Andino.

Coordinador: Waldemar Camilo Oropeza.

E-mail: waldemarcamilo@speedy.com.pe

---

## Transformación de frutales, cereales, leguminosas y hierbas aromáticas nativas de la región de Huánuco.

---

**Institución:** Federación Agraria Departamental Illatupa de Huánuco - CNA

**Lugar:** Huánuco

### Resumen:

Viendo la necesidad de dar un valor agregado a los productos locales del distrito de Santa María del Valle, se promovió la construcción de secadores solares con promotores, para el deshidratado de plantas aromáticas y para la transformación de frutos andinos.

La práctica consiste en el procesamiento de frutas frescas y cultivos andinos, como lúcuma, aguaymanto, tocosh, oca, yuca, yacón, arracacha y hierbas aromáticas, para lograr un producto deshidratado que conserva las vitaminas, los minerales, la fibra, los antioxidantes y el propio sabor de cada producto.

Se trata de productos 100% naturales que, a pesar de estar deshidratados, conservan el sabor característico de cada fruto y adquieren una textura suave y flexible. Estos productos deshidratados se consumen directamente como snacks, bocaditos o infusiones, y también se pueden emplear como insumos en la preparación de diversos platos, como adornos en banquetes, como complemento de quesos o fiambres, entre otros.

### Contacto:

Confederación Nacional Agraria:

Jr. Antonio Miroquesada N° 327 - Lima

Federación Agraria Departamental Illatupa de Huánuco:

Jr. Independencia N° 1115 - Huánuco

Email: [proyecto.cna.huanuco@gmail.com](mailto:proyecto.cna.huanuco@gmail.com)

---

## Crianza tecnificada de cuyes

---

**Institución:** Instituto de Desarrollo y Medio Ambiente - IDMA

**Lugar:** Apurímac, Huánuco, Lima, Huancavelica

### Resumen:

Como parte de la propuesta de promoción de la agricultura sostenible, el IDMA impulsa un programa de capacitación y acompañamiento participativo (aprender haciendo) en la implementación de prácticas agroecológicas, dentro de las cuales está la crianza de animales menores (cuyes), orientada al manejo y gestión integral de sistemas productivos agroecológicos que permitan a las familias campesinas disponer de alimentos diversificados y suficientes para fortalecer su seguridad alimentaria y con los excedentes acceder al mercado en forma escalonada.

El fortalecimiento de capacidades de las familias en la crianza tecnificada de cuyes (implementación de galpones, alimentación de calidad en base a pastos asociados, aspectos reproductivos, sanidad y mejoramiento genético) constituye una de las acciones relevantes de la propuesta, al convertirse en una actividad que en el corto y mediano plazo genera efectos positivos en las familias. Primero, al favorecer la implementación y manejo en pequeñas áreas de pastos asociados de calidad (alfalfa, rye grass, trébol, phalaris y otros, dependiendo del piso ecológico), provisión de estiércol para la elaboración de abonos orgánicos (compost, bocashi, biol), involucramiento de todos los miembros de las familias, garantizando la disponibilidad de proteínas de alta calidad en la dieta alimenticia y al mismo tiempo contribuyendo a la generación de ingresos permanentes considerando el corto periodo reproductivo de los cuyes.

**Contacto:** Instituto de Desarrollo y Medio Ambiente - IDMA

Av. Boulevard N° 1048, San Borja - Lima

Web: [www.idmaperu.org](http://www.idmaperu.org);

Correo: [idmahuanuco@idma-peru.org](mailto:idmahuanuco@idma-peru.org)

Teléf. 224-9641; 225-7181; 062-516988

Contacto: Ing. Luis Ártica Arroyo

---

---

## Canasta CLAVE: Canasta Local de Alimentos con Valor Estratégico en el marco del cambio climático

---

**Institución:** Alternativa, Centro de investigación social y educación popular

**Lugar:** Perú

### Resumen:

Se trata de una metodología validada que permite concertar entre diferentes actores (productores, consumidores, autoridades y funcionarios sectoriales) la producción de aquellos productos estratégicos para la seguridad alimentaria y el desarrollo local, tomando en cuenta los siguientes criterios para la selección de alimentos a partir de una evaluación participativa: 1) Soberanía y seguridad alimentaria; 2) resistencia al cambio climático, 3) accesibilidad y adaptación cultural, 4) accesibilidad económica, 5) aporte nutricional y otros dos criterios para programas sociales.

Su validación ha sido apoyada por la FAO en el marco del Programa conjunto de las Naciones Unidas "Mejorando la nutrición y seguridad alimentaria de la niñez en el Perú: un enfoque de desarrollo de capacidades". Asimismo, es una herramienta que ha permitido a la fecha la construcción de 4 canastas regionales y una canasta distrital, siendo transferidas a líderes rurales y profesionales en el curso de capacitación de CEPES, así como a organizaciones de comedores populares de Lima Metropolitana en alianza con la Municipalidad Metropolitana de Lima-Sub gerencia de Desarrollo Social.

La Canasta CLAVE es una herramienta para promover la producción y el consumo local/regional en la perspectiva del desarrollo sostenible. Consideramos que su uso es también una herramienta potente para posicionar a la agricultura familiar desde el nivel local.

### Contacto:

Miyaray Benavente Ercilla ([miyaray@alter.org.pe](mailto:miyaray@alter.org.pe))

Maritza Caycho Figueroa ([maritza@alter.org.pe](mailto:maritza@alter.org.pe))

---

## Elaboración, Producción y aplicación de superbioles

---

**Institución:** ESCAES-AYABACA/CUTERVO Productores Agroecológicos e instituciones educativas

**Lugar:** Ayabaca - Piura y Cutervo - Cajamarca

### Resumen:

Teniendo en cuenta la marcada tendencia de los agricultores en las comunidades de la Subcuenca del río Macará y el ADT Naranjito al uso indiscriminado de agroquímicos para el control de las plagas, de sus productos agrícolas, la Escuela Campesina de Educación y Salud ESCAES y Ayuda en Acción decidieron dar a conocer unas alternativas para el control biológico de las plagas y contemplar los niveles de fertilización en la nutrición de las plantas, lo cual contribuye a preservar el medio ambiente y evitar perjuicios al poblador por el uso de elementos tóxicos en sus sistemas productivos.

El superbiole es una tecnología de producción de abono foliar e insecticida orgánico obtenido a partir del proceso de la fermentación anaeróbica dentro de un contenedor de plástico herméticamente cerrado, de las excretas de los animales domésticos (vacunos, equinos, caprinos, aves, etc.) y de aquellas plantas biocidas y repelentes existentes en cada piso ecológico de la Subcuenca del río Macará. Este es un abono foliar de alta calidad nutricional y es usado para el control de insectos dañinos a los cultivos.

### Contacto:

Escuela Campesina de Educación y Salud- ESCAES

Jr. Junín 589, Magdalena de Mar, Lima 17.

Mg.edu. Delicia Coronado Rivera (directora)

Web: [www.escaes.net](http://www.escaes.net)

Correo: [direccion@escaes.net](mailto:direccion@escaes.net)

Teléfonos: 0051.1.4613047 / 4622572

---

---

## Finca "Bioagricultura Casa Blanca"

---

**Institución:** Casablanca

**Lugar:** Distrito de Pachacamac, Lima

**Resumen:**

En la finca "Bioagricultura Casa Blanca", de tan sólo una hectárea, se desarrolla desde el año 1980 una agricultura ecológica, aplicando los principios y prácticas agroecológicas provenientes del conocimiento tradicional y del conocimiento científico.

En esta finca no sólo se producen alimentos sanos, libres de agroquímicos, sino que se promueve la agrobiodiversidad, se maneja de manera eficiente el agua y el suelo y se recicla todos los residuos orgánicos de la finca, produciéndose abonos orgánicos y biogás.

También la finca se ha convertido en un centro de producción, investigación, capacitación en agricultura ecológica, educación ambiental y agroecoturismo. No es una ONG sino una microempresa familiar.

**Contacto:**

Finca familiar conducida por los esposos Carmen Felipe Morales y Ulises Moreno.

Correo: [biocasablanca@gmail.com](mailto:biocasablanca@gmail.com)

web: <http://bioagricultura-casablanca.blogspot.com>

---

## Cosecha de Agua en la Cordillera Negra de la Provincia de Huaylas con Vertientes al Pacífico

---

**Institución:** Junta de Desarrollo Distrital de Pamparomás

Asociación Distrital de Productores Ecológicos Nueva Generación – Pamparomás

**Lugar:** Ancash

**Resumen:**

Los productores(as) agropecuarios de la Cordillera Negra de la provincia de Huaylas del Distrito de Pamparomás en los meses de julio a noviembre sufren de la baja disponibilidad del agua.

Por esta razón en el año 2008 la Junta de Desarrollo Distrital de Pamparomás, con el apoyo de la ONG ADG, empezó la concientización en el tema de agroecología, teniendo como uno de los componentes el buen manejo del agua para el uso agrícola "Cosecha de Agua". Los productores(as) han adoptado técnicas e innovaciones campesinas en el manejo del agua realizando instalaciones de sistemas de riego tecnificado artesanal, lo cual consiste en construcción de reservorios familiares impermeabilizados con el uso de arcilla y la fabricación de aspersores artesanales para poder regar los cultivos anuales, los biohuertos, pastos y frutales. En la actualidad se viene incrementando la instalación del sistema de riego tecnificado artesanal, mejorando de esta manera e incrementando la agricultura familiar enfocados a la soberanía alimentaria y el comercio local y externo.

En el año 2013 se constituyó la Asociación Distrital de Productores Ecológicos Nueva Generación de Pamparomás convirtiéndose en el aliado para las gestiones en bien de la pequeña agricultura familiar sostenible

**Contacto:**

Manuel Alegre Temple

Teléf. 943729241

Email: [diony8025@hotmail.com](mailto:diony8025@hotmail.com)

---

## Chacra Agroecológica Integral

---

**Institución:** Instituto de Desarrollo y Medio Ambiente - IDMA

**Lugar:** Apurímac, Huánuco, Lima, Huancavelica

**Resumen:**

La implementación de una chacra se inicia con el diseño predial y la planificación de la gestión predial, método que reúne herramientas sencillas basadas en la metodología de campesino a campesino e involucra el diagnóstico, planificación e implementación del predio

a través de elementos como los mapas parlantes, el inventario de recursos, o la matriz de planificación e implementación. Las chacras agroecológicas integrales han sido un componente de los proyectos ejecutados por los Programas de Desarrollo Rural Sostenible de Abancay, Huánuco y Lima-Huancavelica del IDMA, de manera directa o indirecta, desde el año 1995. Estas se han implementado a través del aporte compartido de las familias emprendedoras y de los proyectos ejecutados; no obstante, los aportes mayoritarios han provenido de las familias campesinas quienes han invertido mano de obra, recursos naturales y conocimientos.

A lo largo de este proceso, la diversidad, el uso intensivo de los recursos y el reciclaje de nutrientes o de energía se constituyen en principios aplicados a la formación de la chacra. La implementación de chacras agroecológicas ha devuelto la esperanza a las familias campesinas, quienes conservan y optimizan el uso de los recursos locales, disponen de alimentos diversificados que mejoran su seguridad alimentaria nutricional y permiten el acceso escalonado al mercado, generando ingresos económicos y, finalmente, de bienestar a las familias campesinas dedicadas a esta actividad.

**Contacto:**

Instituto de Desarrollo y Medio Ambiente - IDMA

Av. Boulevard N° 1048, San Borja – Lima

Web: [www.idmaperu.org](http://www.idmaperu.org); [idma@idma-peru.org](mailto:idma@idma-peru.org);  
[lima-lurin@idma-peru.org](mailto:lima-lurin@idma-peru.org)

Telef. 224-9641; 225-7181

Contacto: Gabriel Mejía Duclós

---

## Microreservorios con sistemas de riego tecnificado

---

**Institución:** Instituto de Desarrollo y Medio Ambiente – IDMA

**Lugar:** Huánuco y Huancavelica

**Resumen:**

Con esta propuesta se permite la disponibilidad del agua con fines agrícolas más allá del período de las lluvias, otorgando confianza a las familias campesinas a desarrollar actividades que les garanticen incrementar los rendimientos y diversificar sus cultivos, generando excedentes para ofertar sus productos en los mercados locales. Esta técnica, que promueve el IDMA a nivel de las zonas rurales de su ámbito de intervención, está enmarcada en los ejes estratégicos de la Agricultura Sostenible y Seguridad Alimentaria y Cambio Climático.

Teniendo en cuenta los caudales de las fuentes y las áreas a irrigar, las dimensiones de los microreservorios son variables, desde 4 a 8 m<sup>3</sup> a nivel familiar hasta de 1,000 a 2,000 m<sup>3</sup> de capacidad de almacenamiento a nivel comunal. Los materiales para la impermeabilización también son variables, pudiendo ser con revestimiento de concreto, geomembrana o arcilla, dependiendo de la topografía, estructura y capacidad portante del suelo. En el caso de microreservorios impermeabilizados con material de arcilla, se construyen para almacenar volúmenes de agua entre 1000 m<sup>3</sup> a 2,000 m<sup>3</sup> con ayuda de maquinaria pesada de los gobiernos locales (tractor de orugas), utilizando como fuente de captación manantes, acequias y agua de escorrentía proveniente de las quebradas en época de lluvias.

Con esta práctica de implementación de pequeños sistemas de riego por aspersión y goteo se mejora la eficiencia de riego hasta un 80% y se incrementa las áreas de terreno con disponibilidad de riego permanente para sacar de 2 a 3 cosechas al año, dependiendo del tipo de cultivo.

**Contacto:**

Instituto de Desarrollo y Medio Ambiente - IDMA

Av. Boulevard N° 1048, San Borja – Lima

Web: [www.idmaperu.org](http://www.idmaperu.org); [idma@idma-peru.org](mailto:idma@idma-peru.org);  
[lima-lurin@idma-peru.org](mailto:lima-lurin@idma-peru.org);

Teléf. 224-9641; 225-7181

Contacto: Roberto Mata Dominguez, Gabriel Mejía Duclós, Wilmar León Plasencia.

---



Plataforma Nacional  
**PAF-PERÚ**

<http://www.pafperu.org>



**Conveagro**  
Convención  
Nacional del  
Agro Peruano



Con el apoyo de

**COEECI**  
COORDINADORA DE ENTIDADES EXTRANJERAS  
DE COOPERACIÓN INTERNACIONAL

